

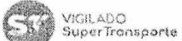

Alcaldía de Medellín
Distrito de
Ciencia, Tecnología e Innovación

TERMINALES DE TRANSPORTE DE MEDELIN S.A. ESTADOS FINANCIEROS INTERMEDIOS SEPTIEMBRE DE 2024



SC-3419-1



SA-CER440081



www.terminalesmedellin.com
Terminal del Norte
Carrera 64C N° 78 - 580 Local 265N
PBX: 604 444 80 20
informacion@terminalesmedellin.com

Código postal 050034
Nit. 890.919.291.1
Medellín - Colombia

TERMINALES DE TRANSPORTE DE MEDELLÍN.S.A.
Estados de Situación Financiera
(En miles de pesos)

	Nota	Al 30 de septiembre	
		2024	2023
Activos			
(En miles de pesos)			
Efectivo y equivalentes de efectivo	5	17.846.554	19.785.848
Inversiones de administración de liquidez	6	4.500.000	1.093.514
Cuentas por cobrar	7	3.234.814	5.324.352
Préstamos por cobrar	8	541.855	344.109
Activos por impuesto corriente	16-35	1.357.551	2.925.147
Otros activos	16	964.337	585.533
Activos Corrientes		28.445.112	30.058.502
Propiedades, planta y equipo, neto	10	93.710.274	83.768.667
Propiedades de inversión, neto	13	52.284.185	47.772.184
Derechos en fideicomiso	16-22	4.622.711	4.457.744
Activos intangibles	14	125.944	125.944
Activos por impuesto a la renta diferidos	35	349.089	349.089
Activos no corrientes		151.092.203	136.473.629
Total activos		179.537.315	166.532.131
Pasivos			
Acreeedores comerciales y otras cuentas por pagar	21-24	13.061.105	20.907.890
Pasivos por impuestos corrientes	21	535.498	893.188
Beneficios a los empleados	22	1.361.181	2.778.655
Pasivos corrientes		14.957.784	24.579.733
Pasivos por impuestos diferidos	24	-	22.443.635
Beneficios a los empleados	22	6.457.054	5.916.380
Provisiones	23	375.270	584.254
Pasivos no corrientes		6.832.324	28.944.269
Total pasivos		21.790.108	53.524.003

Patrimonio	27		
Capital suscrito y pagado		23.442.672	23.442.672
Prima en colocación de acciones		3.872.075	3.872.075
Reservas		22.326.221	22.326.221
Impactos por transición		-	-
Resultados de ejercicios anteriores		104.228.057	59.998.620
Resultados del ejercicio		-	-
Ganancias o pérdidas en inversiones		419.550	419.550
Ganancias o pérdidas por beneficios		- 1.343.810	- 818.926
Utilidad del ejercicio		4.802.442	3.767.917
Patrimonio		157.747.207	113.008.128
Total pasivos y patrimonio		179.537.315	166.532.131

 OVIDIO ANTONIO BUITRAGO SIERRA
 GERENTE GENERAL
 TERMINALES DE TRANSPORTE DE MEDELLIN S.A.

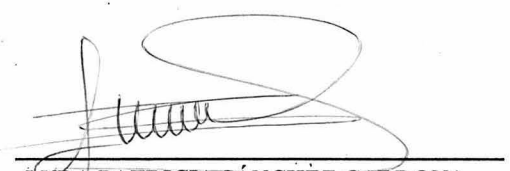

 LYDA PATRICIA SÁNCHEZ CARDONA
 CONTADORA
 Tarjeta Profesional 127424-T
Favina 15

TERMINALES DE TRANSPORTE DE MEDELLÍN.S.A.

Estado de Resultados

(En miles de pesos)

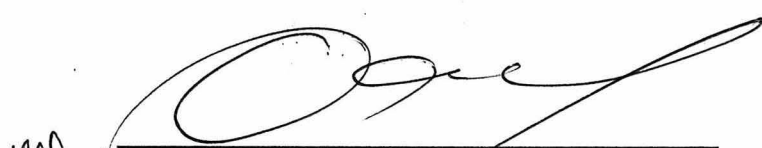
		Al 30 de septiembre	
		2024	2023
Ingresos de actividades ordinarias	28	26.313.477	25.786.601
Devoluciones en ventas	28	(550.263)	(144.441)
Costo de prestación de servicios	31	(13.900.322)	(13.457.725)
Utilidad bruta		11.862.892	12.184.435
Otros ingresos	28	4.421.927	3.179.824
Gastos de administración	29	(12.005.740)	(12.249.015)
Otros gastos	29	(264.594)	(7.936)
Resultado de actividades de la operación		4.014.486	3.107.307
Ingresos financieros	28	970.958	660.610
Utilidad antes de impuesto		4.985.444	3.767.917
Gastos por impuesto a las ganancias		-	-
Resultado del periodo		4.802.442	3.767.917

OVIDIO ANTONIO BUITRAGO SIERRA
 GERENTE GENERAL
 TERMINALES DE TRANSPORTE DE MEDELLIN S.A.

LYDA PATRICIA SANCHEZ CARDONA
 CONTADORA
 Tarjeta Profesional 127464-T
Paulina LS



TERMINALES DE TRANSPORTE DE MEDELLÍN S.A.
NOTAS A LOS ESTADOS FINANCIEROS
AL 30 DE SEPTIEMBRE DE 2024
(Cifras expresadas en miles de pesos colombianos)

NOTA 1. INFORMACIÓN DE LA EMPRESA

La siguiente nota fue elaborada atendiendo principalmente los criterios de revelación contenidos en la Norma de presentación de estados financieros

1. Identificación y funciones

Terminales de Transporte de Medellín S.A. es una sociedad anónima, clasificada legalmente como sociedad por acciones de carácter mixto, del orden municipal, asimilada a Empresa Industrial y Comercial del Estado; fue creada mediante escritura pública de constitución número 1693 del 13 de julio de 1977.

Función social y cometido estatal

La Empresa Terminales de Transporte de Medellín S.A. tiene por objeto social proporcionar soluciones de movilidad, que contribuyan al desarrollo del transporte en los espacios públicos, así:

2. Mediante la construcción, organización, administración, explotación y operación de terminales de transporte terrestre automotor y demás modalidades de transporte público, para el Área Metropolitana, el Departamento de Antioquia, demás municipios del país y fuera de él.
3. Mediante la administración y explotación de zonas de establecimiento regulado, en espacios públicos, parqueaderos y estacionamientos de comercio destinados al parqueo, custodia, conservación, salvaguardar, cuidado y vigilancia de vehículos automotores de toda clase, así como vehículos inmovilizados por infracciones de tránsito o por cualquier otro motivo. De igual manera se encargará del arrastre de los vehículos, remolque, traslado, transporte y acarreo de estos, mediante el uso de grúas o de cualquier otro medio.
4. Mediante la adquisición y explotación económica de depósitos de buses, taxis y cualquier otra clase de vehículos; talleres de conversión, ejecución de proyectos de comercialización de gas natural vehicular, gasolina, ACPM y biocombustibles.
5. Por medio de la asesoría a terceros en materia de construcción, organización, administración, explotación y operación de terminales de transporte terrestre automotor y demás modalidades de transporte público para el Área Metropolitana, el Departamento de Antioquia, demás municipios del país y fuera de él; y en materia de administración y explotación de parqueaderos y establecimientos de comercio destinados a parqueo de vehículos automotores.
6. Mediante la construcción, administración, explotación económica, mantenimiento y operaciones del sistema de transporte por cable de pasajeros, carga o mixto para el área metropolitana: el departamento de Antioquia, demás municipios del país y fuera de él.
7. Mediante la implementación, operación y explotación económica de las soluciones tecnológicas que apoyan las actividades de su objeto social.

En cumplimiento de su objeto la Sociedad puede desarrollar proyectos inmobiliarios, adquirir, enajenar y explotar toda clase de bienes inmuebles e inmuebles que tengan como propósito actividades complementarias o conexas a las del objeto de la Sociedad, tomarlos o darlos en arrendamiento, pignorarlos e hipotecarlos, según el caso; ofrecer los mismos como garantía de sus obligaciones, girar, aceptar, otorgar, garantizar, crear y endosar toda clase de títulos valores; recibir dinero en mutuo, con o sin interés, contratar empréstitos bancarios con o sin garantía, adquirir o negociar acciones, cuotas de capital o parte de interés en otra sociedad, dentro o fuera del país.

Para el desarrollo de su objeto social, la empresa Terminales de Transporte de Medellín S.A., puede celebrar todo tipo de contratos, asociarse o formar consorcio con otra persona natural o jurídicas, nacionales o extranjeras, prestadoras de transporte público o que tengan por objeto actividades similares, complementarias o conexas a los del objeto de la sociedad, con el fin de lograr la universalidad, calidad y eficacia en la prestación del transporte público.

Con el igual propósito podrá realizar alianzas estratégicas, asociaciones a riesgo compartido y suscribir cualquier tipo de convenio o contrato de colaboración empresarial, que le permita el cumplimiento de su objetivo; participar en actividades para el fomento de la innovación, investigación científica y el desarrollo tecnológico, en los campos relacionados con el transporte público, que constituyen su objeto y suscribir convenios para ofrecer o recibir cooperación técnica, de conformidad con la norma vigente sobre la materia y en general, todas aquellas actividades que se encuentren dentro de su objeto social o sean necesarias para el cumplimiento de sus fines. En el momento se tienen firmados convenios interadministrativos con la Alcaldía de Medellín Distrito de Ciencia, Tecnología e Innovación para administrar las operaciones de las zonas de estacionamiento regulado y el arrastre y custodia de los vehículos inmovilizados por la Secretaría de Movilidad, las Escaleras Eléctricas del barrio La Independencia, el Teleférico de San Sebastián de Palmitas; y el Soterrado ubicado a la altura de la Alpujarra. Finalmente tiene un convenio con el Aeropuerto Olaya Herrera, con el fin de proveer soluciones integrales de transporte al establecimiento público.

Domicilio y dirección:

Se encuentra ubicada en la Carrera 64 C #78-580 local 265, en la ciudad de Medellín.

Organismo de dirección:

Estructura Administrativa de la Empresa

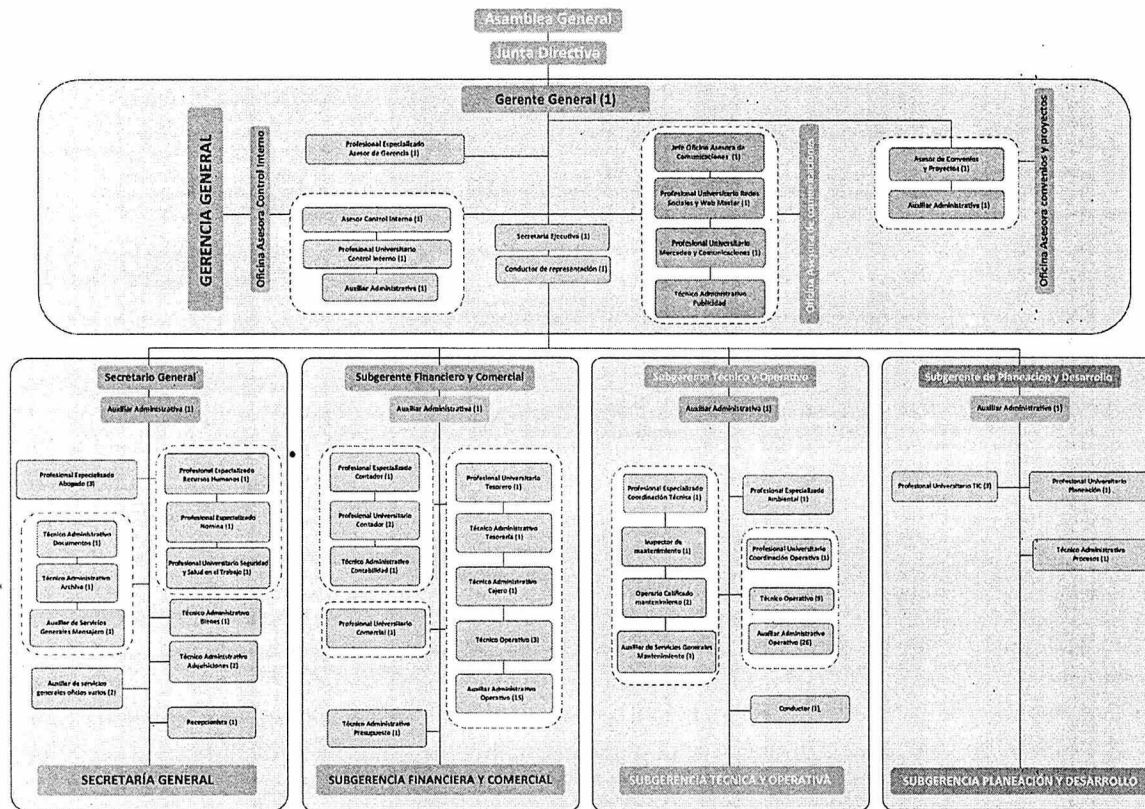

2. Declaración de cumplimiento del marco normativo y limitaciones

La información financiera de Terminales de Transporte de Medellín S.A. se preparó de conformidad con el Régimen de Contabilidad Pública atendiendo especialmente lo regulado en el marco normativo para empresas que no cotizan en el mercado de valores y que no captan ni administran ahorro del público, atendiendo lo señalado en el marco conceptual para la preparación y presentación de información financiera bajo los siguientes principios de contabilidad: negocio en marcha, devengo, esencia sobre forma, asociación, uniformidad, no compensación y periodo contable.

Adicionalmente, señalamos que la actividad de la empresa se lleva a cabo por tiempo indefinido conforme a la escritura pública de constitución número 1693 del 13 de julio de 1977, a la fecha no se presentan cambios en la empresa que comprometan la continuidad de negocio.

Limitaciones y/o deficiencias que impactan en el proceso contable. Teniendo en cuenta que la empresa aún no ha terminado el proceso de depuración de cifras contables, se manifiesta que las limitaciones se enmarcan en: insuficiente recurso humano técnico en el área contable, deficiencias en los recursos tecnológicos asignados.

3. Base normativa y periodo cubierto

1. Periodo cubierto

El periodo contable es el comprendido entre el 01 y el 30 de septiembre de 2024, corresponde a los estados de situación financiera y resultado integral.

2. Referencia normativa

Los Estados Financieros a septiembre 30 de 2024 se elaboraron con base en el Marco Normativo para Empresas que No Cotizan en el Mercado de Valores y que no Captan ni Administran Ahorro del Público, contenido en la Resolución 414 de 2014 y sus modificaciones. Dicho marco hace parte integral del Régimen de Contabilidad Pública expedido por la Contaduría General de la Nación, que es el organismo de regulación contable para las entidades públicas colombianas.

Adicionalmente, se observa lo establecido en los procedimientos transversales relacionados con el control interno contable, y la preparación y publicación de los informes financieros y contables mensuales y lo definido para el proceso contable y sistema documental contable.

1.4 Forma de organización y/o cobertura

Terminales de Transporte de Medellín S.A., es una sociedad anónima y clasificada legalmente como sociedad por acciones de carácter mixto, del orden municipal, asimilada a Empresa Industrial y Comercial del Estado.

La información reportada en este documento y los Estados financieros presentados no contienen agregan o consolidan información de unidades dependientes o de fondos sin personería jurídica.

NOTA 2. BASES DE MEDICION Y PRESENTACIÓN UTILIZADAS

1. Bases de medición

Para obtener los estados financieros, se procesan los datos provenientes de los hechos económicos de acuerdo con lo indicado en el Marco Normativo para Empresas que no Cotizan en el Mercado de Valores y que no Captan ni Administran Ahorro del Público, así como las políticas contables de Terminales de Transporte de Medellín S.A, este proceso de transformación de datos se lleva a cabo mediante el reconocimiento, la medición y la revelación de los hechos económicos, buscando que en cada una de las etapas se garantice el cumplimiento de las características cualitativas de la información financiera.

Estos estados financieros han sido preparados sobre el principio de empresa en marcha y no existen al 31 de septiembre de 2024, incertidumbres materiales relacionadas con eventos o condiciones que produzcan dudas importantes acerca de la capacidad de Terminales de Transporte de Medellín S.A. de continuar como *negoció en marcha*.

Los estados financieros de la empresa han sido preparados bajo la práctica contable de costo histórico con excepción de:

Los beneficios a empleados posempleo se miden por el valor presente de la obligación derivada de los beneficios definidos, calculados utilizando la tasa de mercado TES emitidas por el gobierno nacional con plazos similares a los estimados para el pago de las obligaciones.

Adicional a lo anterior los activos que cubren este plan se miden a valor razonable, de acuerdo con el informe que para tal fin elabora el actuario, debidamente certificado, el cual presta sus servicios a la entidad que administra la fiducia constituida para cubrir este pasivo con corte a 31 de diciembre de 2023.

Criterio de materialidad

Se considerarán materiales, para efecto de revelación, los hechos ocurridos después del periodo contable, que involucren partidas cuyo valor sea igual o superior al 5% del valor de los activos totales al cierre de cada periodo.

2. Moneda funcional

Terminales de Transporte de Medellín S.A. prepara y presenta los estados financieros en la moneda funcional de Colombia, es decir, en pesos colombianos (COP).

La unidad de redondeo de presentación de los Estados Financieros es en miles de pesos, sin decimales.

3. Tratamiento de la moneda extranjera

Terminales de transporte de Medellín S.A no ha realizado transacciones en moneda extranjera.

4. Depuración Contable

Desde la vigencia 2022 a la fecha se viene realizando un proceso de depuración contable como una actividad permanente que conllevó a la realización de ajustes en las cuentas del efectivo, las de inversiones, cuentas por cobrar, cuentas por pagar, beneficios a empleados y otros pasivos con afectación en el patrimonio con aumentos o disminuciones de acuerdo a los saldos encontrados. Proceso que permanece vigente a la fecha.

NOTA 3. JUICIOS, ESTIMACIONES, RIESGOS Y CORRECCIÓN DE ERRORES CONTABLES

La preparación de los estados financieros de conformidad con el *Marco Normativo para las Empresas que no Cotizan en el Mercado de Valores, y que no Captan ni Administran Ahorro del Público* el cual exige que se utilicen ciertos estimados contables cruciales. También exige que la gerencia emita su juicio en el proceso de aplicación de las políticas contables de la Empresa. La información sobre juicios críticos en la aplicación de políticas contables que tienen el efecto más importante en los estados financieros se describe en las siguientes notas:

- **Propiedades, planta y equipo:** Las vidas útiles corresponden a la mejor estimación del uso esperado de los activos de la Empresa.
- **Medición de obligaciones de beneficios definidos:** Al determinar la obligación para beneficios definidos, la gerencia debe hacer una estimación de los incrementos del salario mínimo, así como utilizar la tasa de descuento de un bono TES cuyo plazo guarda correlación con el de la deuda, de acuerdo con la expectativa de vida de los empleados.

- Deterioro individual de cartera. Cuando la estimación del deterioro de las cuentas por cobrar se realice de manera individual, la empresa medirá, como mínimo al final del periodo contable, el deterioro por el valor de las pérdidas crediticias esperadas. El deterioro se reconocerá de forma separada como un menor valor de las cuentas por cobrar, afectando el gasto en el resultado del periodo. Si posteriormente cambia el valor del deterioro, se ajustará el valor del deterioro acumulado y se afectará el resultado del periodo por la diferencia entre el periodo acumulado previamente reconocido y el nuevo cálculo de las pérdidas crediticias esperadas. En todo caso, las disminuciones del deterioro no superarán el deterioro previamente reconocido.
- Provisión por contingencias: Para las demandas judiciales instauradas en contra de la empresa, cuando el abogado a cargo de la defensa certifica que existe probabilidad de fallo desfavorable se reconoce una provisión igual al valor de la pretensión del demandante, de acuerdo con lo establecido en la versión vigente del Procedimiento Contable para el Registro de los Procesos Judiciales, Arbitrajes, Conciliaciones Extrajudiciales y Embargos Sobre Cuentas Bancarias, establecido por la Contaduría General de la Nación (Versión 3, del 06-12-2023).

Desde el año 2022 a la fecha, la empresa Terminales de Transporte de Medellín S.A. viene ejecutando procesos de depuración contable, de acuerdo con lo establecido en la Resolución 193 de 2016, emitida por la Contaduría General de la Nación, la cual expresa:

“3.2.15 Depuración contable permanente y sostenible

Las entidades cuya información financiera no refleje su realidad económica deberán adelantar las gestiones administrativas para depurar las cifras y demás datos contenidos en los estados financieros, de forma que cumplan las características fundamentales de relevancia y representación fiel. Asimismo, las entidades adelantarán las acciones pertinentes para depurar la información financiera e implementar los controles que sean necesarios a fin de mejorar la calidad de la información.”

NOTA 4. RESUMEN DE POLITICAS CONTABLES

Durante la vigencia 2024 se aplicarán las políticas contables generales y específicas adoptadas mediante resolución 2024050295 del día 13 de agosto de 2024.

El manual de políticas contables atiende lo definido por la Contaduría General de la Nación en el Marco Normativo para Empresas que no cotizan en el mercado de valores y que no captan ni administran ahorro del público, compuesto por el referente teórico y metodológico de la regulación contable pública; marco conceptual; normas para el reconocimiento, medición, revelación y presentación de los hechos económicos; procedimientos contables; guías de aplicación; catálogo general de cuentas y doctrina contable pública; establece los principios, bases, acuerdos y reglas contables adoptados por la empresa Terminales de Transporte de Medellín S. A, que orientan a los responsables de la información financiera para la elaboración y presentación de los estados financieros, reportes e informes contables.

Este documento incluye políticas generales, específicas y operativas, las generales se refieren a los aspectos relevantes para la preparación y presentación de los estados financieros, reportes y rendición de cuentas e informes de la empresa Terminales de Transporte de Medellín S.A, así como las acciones mínimas de control que deben realizar los responsables de la información financiera con el fin de satisfacer las necesidades de los diferentes usuarios, mientras que las políticas específicas establecen los principios contables y criterios adoptados por empresa Terminales de Transporte de Medellín S.A para el reconocimiento, medición, revelación y presentación de hechos económicos para cada uno de los elementos de los estados financieros, de acuerdo a la regulación expedida por la Contaduría General de la Nación

4.1. Listado de notas que no le aplican a la empresa

- Nota 9. Inventarios
- Nota 11. Bienes de uso público e históricos y culturales
- Nota 12. Recursos naturales no renovables
- Nota 15. Activos biológicos
- Nota 18. Costos de financiación
- Nota 19. Emisión y colocación de títulos de deuda
- Nota 20. Préstamos por pagar
- Nota 26. Cuentas de orden
- Nota 30. Costos de venta
- Nota 32. Acuerdos de concesión
- Nota 33. Administración de recursos de seguridad social en pensiones
- Nota 34. Efectos de las variaciones en las tasas de cambio de la moneda extranjera
- Nota 36. Combinación y traslado de operaciones

NOTA 5. EFECTIVO Y EQUIVALENTE AL EFECTIVO

Composición

El grupo Efectivo y Equivalentes al Efectivo comprende los recursos que se mantienen con una disponibilidad inmediata en caja, cuentas corrientes y de ahorros, incluye los equivalentes al efectivo.

Se reconocen como efectivo y equivalentes al efectivo los recursos cuantificables, controlados, que constituyen un medio de pago y que están disponibles para el desarrollo de actividades inherentes a la empresa, en el momento que sean recibidos o transferidos a una de las cuentas que maneja la empresa, las que son objeto de conciliación en forma permanente.

A continuación, se presenta la composición del grupo en forma comparativa para vigencias 2024 y 2023:

CONCEPTO	SALDOS A CORTES DE VIGENCIA		VARIACIÓN
	2024	2023	VALOR VARIACIÓN
EFECTIVO Y EQUIVALENTES AL EFECTIVO	17.846.554	19.785.848	-1.939.294
Caja	255.867	185.041	70.827
Depósitos en instituciones financieras (i)	17.590.687	19.600.807	-2.010.120

Fuente: Elaboración propia. Cifras en miles de pesos.

- (i) La cuenta Depósitos en instituciones financieras alcanzó la suma de \$17.590.687 (miles de pesos) que equivale al 98.57% del grupo Efectivo y Equivalentes al Efectivo; hacen parte de esta cuenta los saldos de las cuentas bancarias correspondientes a recursos recibidos por concepto de recursos en administración, derivados de los contratos interadministrativos suscritos por la empresa y demás recursos asignados para cumplir con las diferentes obligaciones que se han contraído para el cumplimiento del objeto misional.

Se presenta una variación en el Efectivo y Equivalentes al Efectivo de -2.010.120 con respecto al año 2023 principalmente por la ejecución de recursos de contratos interadministrativos sobre los cuales la entidad ejerce la administración de los recursos.

NOTA 6. INVERSIONES E INSTRUMENTOS DERIVADOS

Composición

A continuación, se incluye la desagregación de las Inversiones e Instrumentos Derivados en el Estado de Situación Financiera de la Empresa Terminales de Transporte de Medellín S.A.

6.1. Inversiones de administración de liquidez

CONCEPTO	SALDOS		VALOR VARIACIÓN
	2024	2023	
INVERSIONES E INSTRUMENTOS DERIVADOS	4.500.000	1.093.514	3.406.486
Inversiones de administración de liquidez	4.616.467	1.140.650	3.475.817
Deterioro acumulado de inversiones de administración de liquidez (cr)	-116.467	-47.136	-69.331

Fuente: construcción propia. Cifras en miles de pesos

Con el fin de dar manejo al efectivo de la empresa, se constituyeron CDTs Virtuales con la institución financiera Bancolombia el día 27 de junio por valor de \$ 2.000.000 (miles de pesos) y el día 20 de septiembre por valor de \$2.500.000 (miles de pesos). Se incluye además la inversión en acciones en la Empresa Metroplús S.A., equivalente a 304.000 acciones con un valor intrínseco de la acción de \$-2.923,88 y un porcentaje de participación del 4,02%, según información reportada en certificado patrimonial emitido por Metroplús S.A. con corte al 30 de junio de 2024.

NOTA 7. CUENTAS POR COBRAR

Las cuentas por cobrar son derechos adquiridos por la empresa en desarrollo de su objeto misional, de los cuales se espera a futuro la entrada de un flujo financiero fijo o determinable, a través de efectivo, equivalentes al efectivo u otro instrumento. Estas partidas incluyen los derechos originados en transacciones con contraprestación que en gran medida corresponden a la prestación de servicios y a los arrendamientos.

A continuación, se presenta el detalle de las cuentas por cobrar:

DESCRIPCIÓN CONCEPTO	SALDOS		
	2024	2023	VARIACIÓN
CUENTAS POR COBRAR	3.234.814	5.324.352	- 2.089.537
Prestación de servicios	726.776	1.436.986	- 710.210
Otras cuentas por cobrar	3.135.777	4.701.359	- 1.565.582
Cuentas por cobrar de difícil recaudo	43.014	134.788	- 91.774
Deterioro acumulado de cuentas por cobrar (cr)	- 670.752	- 948.781	278.029
Deterioro: Prestación de servicios	- 207.338	- 207.338	-
Deterioro: Otras cuentas por cobrar	- 463.414	- 741.443	278.029

Fuente: construcción propia. Cifras en miles de pesos

Del grupo de cuentas por cobrar la más representativa la constituye otras cuentas por cobrar con el 82.61% teniendo en cuenta el deterioro, seguido de la cuenta prestación de servicios que representa el 16.06%; esta última está conformada por servicios de transporte, administración de proyectos, servicios de parqueaderos entre otros propios de la operación de la empresa.

Dando cumplimiento a la Resolución 2024050295 mediante la cual se adopta el Manual de Políticas Contables de Terminales de Transporte de Medellín S.A. y su Anexo Técnico que establece en el numeral 4.4.2.1 “Depuración contable permanente y sostenible” y a la Resolución No. 087 de 2009 por medio de la cual se crea el Comité Técnico de Sostenibilidad del Sistema Contable, se recomendó al Gerente General mediante acta 02-2024 del 15 de agosto de 2024, dar la baja definitiva de la contabilidad de los saldos de cartera cuyos valores ya habían sido objeto de depuración contable por valor de \$480.276.963; sobre los cuales no se había materializado la baja en cuentas en los módulos de cartera y de contabilidad, lo cual fue ordenado mediante la Resolución No. 2024050315 del 05 de septiembre de 2024.

Esta baja en cuentas se realizó debido a que no se tenía probabilidad alguna de recuperar dichos flujos, no generó ganancias en el estado de resultados del período, su impacto se vio reflejado en el patrimonio- cuenta resultados de ejercicios anteriores.

7.21. Otras cuentas por Cobrar

Otras Cuentas por cobrar, corresponde a los recursos pendientes de cobro vigencia 2024, distribuidos de la siguiente manera:

CORTE VIGENCIA 2024	
CONCEPTO	SALDO CORRIENTE
OTRAS CUENTAS POR COBRAR	3.135.777
Comisiones	858
Cuotas partes de pensiones	170.866
Pago por cuenta de terceros	463
Intereses de mora	561
Arrendamiento operativo (i)	1.834.987
Otras cuentas por cobrar (ii)	1.128.043

El arrendamiento operativo y las otras cuentas por cobrar son los conceptos más representativos de este grupo, abarcan el 58,52% y el 35,97% respectivamente.

- (i) Sobre la cuenta arrendamiento operativo, se está llevando a cabo un proceso de revisión de acuerdo a las normas de depuración contable, en el marco normativo establecido para tal efecto. Dentro de un proceso de depuración de la información contable de la empresa. Como consecuencia de la revisión de datos, se realizaron ajustes en el proceso llevando consigo la corrección de errores débito y crédito que a la fecha se continúan realizando frente a la cartera de la entidad, como se relacionan a continuación.
- (ii) Corresponde particularmente a la facturación de arrendamientos y acuerdos de pagos firmados y que a la fecha se están pagando de forma recurrente. Al igual que el arrendamiento operativo, se está realizando revisión de los saldos por cliente y de ser necesario se aplicarán las correcciones de errores correspondientes.

NOTA 8. PRÉSTAMOS POR COBRAR

El siguiente es el detalle de los préstamos por cobrar:

DESCRIPCIÓN CONCEPTO	SALDOS		
	2024	2023	VARIACIÓN
PRÉSTAMOS POR COBRAR	541.855	344.109	197.747
Préstamos concedidos	541.855	344.109	197.747

Fuente: construcción propia. Cifras en miles de pesos

8.1. Préstamos Concedidos

Este concepto corresponde a los créditos concedidos a empleados, por política institucional previo cumplimiento de requisitos, valores que son descontados quincenalmente de la nómina de los empleados. Préstamos que se contabilizaron al costo amortizado debido a que fueron otorgados a tasas de interés inferiores a las del mercado.

NOTA 10. PROPIEDADES, PLANTA Y EQUIPO

Corresponden a bienes que cumplen con las condiciones para su reconocimiento como activos en la empresa Terminales de Transportes Medellín S.A independiente de su titularidad jurídica, empleados para la prestación de servicios, propósitos administrativos y operativos o con uso futuro indeterminado y cuya vida útil excede el período contable. Después del reconocimiento y medición inicial, la medición posterior para los bienes de Propiedad, Planta y Equipo (PPyE) se hace al costo, menos la depreciación acumulada, menos cualquier pérdida por deterioro de valor.

Al 30 de septiembre del 2024, las Propiedades planta y equipo representan el 52.20% del activo de la empresa con un valor neto en libros de \$93.710.274 (miles de pesos).

A continuación, se presenta la composición de las propiedades planta y equipo:

CONCEPTO	SALDOS A CORTES DE VIGENCIA		VARIACIÓN
	2024	2023	VALOR VARIACIÓN
PROPIEDADES, PLANTA Y EQUIPO	93.710.274	83.768.667	9.941.607
Terrenos	39.389.038	24.190.788	15.198.250
Construcciones en curso	4.600.888	12.692.534	-8.091.646
Maquinaria, planta y equipo en montaje	0	123.346	-123.346
Propiedades, planta y equipo en tránsito	0	212.720	-212.720
Propiedades, planta y equipo en mantenimiento	32.571	29.814	2.757
Edificaciones	57.309.378	53.369.051	3.940.327
Maquinaria y equipo	1.605.501	1.594.147	11.355
Muebles, enseres y equipos de oficina	472.226	418.149	54.077
Equipos de comunicación y computación	8.719.620	7.263.674	1.455.946
Equipos de transporte, tracción y elevación	1.477.650	1.449.150	28.500
Equipos de comedor, cocina, despensa y hotelería	6.270	6.270	0
Depreciación acumulada de PPE (cr)	-19.902.868	-17.580.975	-2.321.893
Depreciación: Edificaciones	-9.491.209	-8.213.839	-1.277.369

Depreciación: Maquinaria y equipo	-1.519.223	-1.327.182	-192.040
Depreciación: Muebles, enseres y equipo de oficina	-342.196	-318.299	-23.897
Depreciación: Equipos de comunicación y computación	-7.076.164	-6.293.458	-782.705
Depreciación: Equipos de transporte tracción y elevación	-1.473.519	-1.428.196	-45.323
Depreciación: Otros equipos de comedor y cocina	-558	0	-558

Fuente: construcción propia. Cifras en miles

Las edificaciones, los terrenos, los equipos de comunicación y computación y las construcciones en curso agregan la mayor parte de las propiedades, planta y equipo siguiendo en su orden la maquinaria y equipo, equipos de transporte tracción y elevación, muebles y enseres, propiedades planta y equipo en mantenimiento y equipos de comedor y cocina.

Los terrenos sobre los que se construyeron las propiedades de la Empresa se encuentran contabilizados en forma separada, los más representativos corresponden a las instalaciones de operación de la Terminales de Norte y Sur.

Durante el 2023 las adquisiciones de propiedad planta y equipo obedecieron a las necesidades básicas para cubrir en la operación de la empresa. Los valores adicionados corresponden a la información reportada por parte de la Secretaría General.

Al 30 septiembre de 2024, la variación \$15.198.250 (miles de pesos) en la subcuenta terreno corresponde a lo siguiente:

MATRÍCULA	DIRECCIÓN	COMUNA	AVALUO	DESAGREGADOS	AVALUO	DIRECCIÓN	COMUNA	COBAMA ACTUAL
158240	Cra 64B Cl 75 B LT 0007	05 CASTILLA	\$ 15.198.250.000	800018834	\$ 90.294.000	Cra 64Cl 075B 6 lote	05 Castilla	5169990006
				MI - 158240	\$ 4.063.062.000	Cra 64B Cl 75 B LT 0007	05 Castilla	5169990007
				800021329	\$ 11.044.894.000	Cra 64A Cl 078 10 lote	05 Castilla	5160080010

Esta variación refleja un incremento representativo en el grupo de activos propiedad planta de equipo (terrenos), de terrenos existentes en los inventarios físicos de la empresa, sin registro en el módulo de activos fijos ni en contabilidad.

Dando cumplimiento a la Resolución 2024050295 mediante la cual se adopta el Manual de Políticas Contables de Terminales de Transporte de Medellín S.A. y su Anexo Técnico que establece en el numeral 4.4.2.1 "Depuración contable permanente y sostenible" y a la Resolución No. 087 de 2009 por medio de la cual se crea el Comité Técnico de Sostenibilidad del Sistema Contable, se recomendó al Gerente General mediante acta 03-2024 del 11 de septiembre de 2024 la incorporación en el módulo de activos fijos y en la contabilidad, del bien inmueble identificado con matrícula No. 158240 por valor catastral de \$15.198.250 (miles de pesos). Mediante la Resolución No. 2024050336 del 24 de septiembre de 2024 se ordenó la incorporación de este bien inmueble en la subcuenta terreno.

En la cuenta construcciones en curso se presenta una variación negativa de \$8.091.646 (miles de pesos) correspondiente al traslado del activo de la cuenta Construcciones en Curso a Edificaciones, producto del proceso de depuración y reclasificaciones que viene realizando la entidad. Este registro contable fue realizado en los meses de agosto y septiembre del año en curso.

La cuenta de equipos de comunicación y computo, a septiembre 30 refleja una variación en el activo por valor \$1.455.946 esto debido a las compras de equipos de cómputo y a la reclasificación de cuentas contables.

La cuenta propiedad, planta y equipo hace parte del proceso de revisión proyectado para la vigencia 2024, y sobre la misma se estará aplicando el manual de corrección de errores para la validación de los saldos, al igual de que el estudio de los ítems que la incluyen desde el módulo de activos fijos del ERP SAFIX, de tal forma que se valide la necesidad de dar de baja activos que hoy se encuentran en desuso por su deterioro.

10.3. Construcciones en curso

CONCEPTOS	2024	(=) VALOR EN LIBROS
Edificaciones	4.601	4.601
CONSORCIO SETMI TTM NIT. 901234799	958	958
UNION TEMPORAL SET SMART NIT. 901269533	3.643	3.643

Fuente: construcción propia. Cifras en miles de pesos

Adicionalmente, sobre este rubro, se vienen adelantando revisiones de conciliación y validación de los saldos conforme a la depuración contable permanente y sostenible que expresa la Resolución 193 de 2016 emitida por la CGN, anteriormente mencionada. Particularmente sobre las construcciones en curso que se encuentra en proceso de revisión y legalización de los saldos presentados y que al cierre de 30 de septiembre continúan en estudio y revisión.

10.4. Estimaciones

De acuerdo con la política contable de la empresa, en la depreciación de las propiedades, planta y equipo se utilizan las siguientes vidas útiles.

TIPO	DESCRIPCIÓN DE LOS BIENES DE PPE CONCEPTOS	AÑOS DE VIDA ÚTIL (Depreciación línea recta)	
		MÍNIMO	MÁXIMO
MUEBLES	Maquinaria y equipo	10	10
	Equipos de comunicación y computación	5	5
	Equipos de transporte, tracción y elevación	5	5
	Muebles, enseres y equipo de oficina	10	10
INMUEBLES	Edificaciones	50	70

NOTA 13. PROPIEDADES DE INVERSION

Terminales de Transporte de Medellín, SA, reconoce como Propiedades de Inversión los activos representados en terrenos y edificaciones que se tienen con el objetivo principal de generar rentas en condiciones de mercado, estas rentas corresponden a arrendamientos.

Las propiedades de inversión en la empresa se relacionan en el siguiente cuadro:

DESCRIPCIÓN CONCEPTO	SALDOS		
	2024	2023	VARIACIÓN
PROPIEDADES DE INVERSIÓN	52.284.185	47.772.184	3.956.501
Propiedades de inversión	56.031.940	50.450.135	5.026.305
Terrenos	29.706.537	29.706.537	0
Edificaciones	25.769.903	20.743.597	5.026.305
Construcciones en curso	555.500	0	
Depreciación acumulada de propiedades de inversión (cr)	-3.747.755	-2.677.950	-1.069.805

Edificaciones	-3.747.755	-2.677.950	-1.069.805
---------------	------------	------------	------------

Fuente: construcción propia. Cifras en miles de pesos

Al igual que en la nota 10 Propiedad, planta y equipo, sobre las Propiedades de inversión se vienen adelantando revisiones de conciliación y validación de los saldos conforme a la depuración contable permanente y sostenible que expresa la Resolución 193 de 2016 emitida por la CGN, anteriormente mencionada. Particularmente sobre las construcciones en curso al cierre de la vigencia se encuentran en proceso de revisión, depuración y actualización de saldos reportados.

Al 30 septiembre de 2024, se registra una variación de \$5.026.305 en la cuenta Propiedades de Inversión, representados en lo siguiente:

Mejoras realizadas por valor de \$574.997 (miles de pesos) en las edificaciones de la entidad con matrículas 367907 y 000648115 de fecha del 30 de abril de 2024.

Traslado de cuentas contables de construcciones en curso como mayor valor del activo a la cuenta contable de inversión edificaciones por valor de \$4.451.308 (miles de pesos) realizado el 30 de septiembre de 2024.

NOTA 14. ACTIVOS INTANGIBLES

Terminales de Transporte de Medellín S.A. reconoce como activos intangibles, los recursos identificables, de carácter no monetario y sin apariencia física, sobre los cuales la empresa tiene el control, espera obtener potencial de servicio, y puede realizar mediciones fiables. Estos activos se caracterizan porque no se espera venderlos en el curso de las actividades de la empresa.

DESCRIPCIÓN CONCEPTO	SALDOS		
	2024	2023	VARIACIÓN
ACTIVOS INTANGIBLES	125.944	125.944	-0
Activos intangibles	1.276.589	1.276.589	-0
Amortización acumulada de activos intangibles (cr)	-1.150.645	-1.150.645	0

Fuente: construcción propia. Cifras en miles de pesos

El Software que utiliza la empresa para el recaudo de tasa de uso denominado HERMEX, cumple con las condiciones exigidas en la norma para el registro de activos intangibles. Sobre este rubro se vienen adelantando revisiones de conciliación y validación de los saldos conforme a la depuración contable permanente y sostenible que expresa la Resolución 193 de 2016 emitida por la CGN, anteriormente mencionada.

NOTA 16. OTROS DERECHOS Y GARANTÍAS

Tal como lo define la dinámica contable establecida en el Marco Normativo Para Empresas Que No Cotizan En El Mercado De Valores Y No Captan Ni Administran Ahorro Del Público, en este grupo de otros derechos y garantías se incluyen las cuentas que representan los recursos, tangibles e intangibles, que son complementarios para la producción de bienes y la prestación de servicios; o que están asociados a la gestión administrativa. También incluye los recursos controlados por la empresa que no han sido incluidos en otro grupo y de los cuales espera obtener beneficios económicos futuros.



En el siguiente cuadro se detallan cada una de las cuentas que constituyen otros derechos y garantías a favor de Terminales de Transporte de Medellín S.A. al término del 30 septiembre del 2024.

DESCRIPCIÓN CONCEPTO	SALDOS		
	2024	2023	VARIACIÓN
OTROS DERECHOS Y GARANTÍAS	3.061.103	4.138.138	- 1.077.036
Bienes y servicios pagados por anticipado	578.922	576.056	2.866
Anticipos retenciones y saldos a favor por impuestos y contribuciones (i)	1.357.551	2.925.147	- 1.567.596
Recursos entregados en administración	228.348	9.477	218.871
Activos por impuestos diferidos	349.089	349.089	-
Activos diferidos	157.067	-	157.067
Derechos de sustitución de activos deteriorados y de reembolso relacionados con provisiones (ii)	390.125	278.369	111.756

Fuente: construcción propia. Cifras en miles de pesos

- (i) Se constituye por los valores compensados de impuestos nacionales de las vigencias 2022 y 2023; así como otros impuestos tales como tasas, industria y comercio y demás causados en la vigencia 2024.
- (ii) Los valores presentados corresponden a los derechos de cuotas partes conforme a reporte emitido por el actuario con corte a 31 de diciembre de 2023 sobre cuotas o partes de pensiones.

NOTA 21. CUENTAS POR PAGAR

El grupo de Cuentas por pagar corresponde a las obligaciones adquiridas por la empresa con terceros, relacionadas con sus operaciones en cumplimiento de su objeto misional y sobre las cuales se espera la salida de un flujo financiero a través de efectivo o equivalentes al efectivo. Las cuentas por pagar se clasifican al costo y se miden por el valor de la transacción, se registran en el momento en que se reciba el bien o servicio, o se formalicen los documentos que generan las obligaciones correspondientes, de conformidad con las condiciones contractuales.

CONCEPTO	SALDOS A CORTES DE VIGENCIA		VARIACIÓN
	2024	2023	VALOR VARIACIÓN
CUENTAS POR PAGAR	1.791.623	5.380.416	-3.588.793
Adquisición de bienes y servicios nacionales	709.705	2.508.127	-1.798.422
Recursos a favor de terceros (i)	437.401	1.918.644	-1.481.243
Descuentos de nómina	103.326	54.030	49.296
Retención en la fuente e impuesto de timbre	171.700	666.575	-494.875
Impuestos contribuciones y tasas por pagar (ii)	109.089	36.606	72.484
Impuesto al valor agregado IVA	254.709	190.007	64.701
Créditos judiciales	0	315	-315
Otras cuentas por pagar	5.693	6.112	-419

Fuente: Construcción propia, cifras en miles de pesos

(i) Los recursos a favor de terceros, corresponden a:

Los pagos recibidos sobre los cuales se encuentran pendientes de identificar tanto los conceptos como los terceros

y a los de alcoholimetría, pendientes por reintegrar.

(ii) Corresponsiente a los pagos de obligaciones tributarias de corto plazo, tales como el anticipo de impuesto a pagarse en el mes de septiembre 30 de 2024 y demás obligaciones que deben cancelarse en el mes de septiembre respectivamente.

NOTA 22. BENEFICIOS A LOS EMPLEADOS

Atendiendo lo definido en el nuevo Marco Normativo aplicable a la entidad, se entiende que los beneficios a empleados comprenden todas las retribuciones que la empresa proporciona a sus trabajadores a cambio de sus servicios, incluyendo, cuando haya lugar, beneficios por terminación del vínculo laboral o contractual. Estos beneficios abarcan tanto los suministrados directamente a los empleados, como los que se proporcionan a sus sobrevivientes, beneficiarios y/o sustitutos, según lo establecido en la normatividad vigente, en los acuerdos contractuales o en las obligaciones implícitas que dan origen al beneficio. La entidad con base en la información de su sistema de información financiero ha generado un proceso de depuración de la información contable conforme a lo establecido en la Resolución 193 de 2016, emitida por la Contaduría General de la Nación.

Las estimaciones relacionadas con cesantías, intereses sobre cesantías y vacaciones se realizaron a partir de las disposiciones legales vigentes contenidas en el Código Sustantivo del Trabajo colombiano.

Este es el detalle de los conceptos relacionados con Beneficios a los Empleados.

DESCRIPCIÓN	SALDOS A CORTES DE VIGENCIA		VARIACIÓN
	2024	2023	VALOR VARIACIÓN
BENEFICIOS A LOS EMPLEADOS	7.818.235	8.695.035	-876.800
Beneficios a los empleados a corto plazo	1.361.181	2.778.655	-1.417.474
Beneficios a los empleados a largo plazo	591.893	741.069	-149.176
Beneficios posempleo - pensiones	5.865.161	5.175.311	689.850
PLAN DE ACTIVOS	4.232.585	4.179.375	53.210
Para beneficios posempleo	4.232.585	4.179.375	53.210
RESULTADO NETO DE LOS BENEFICIOS	3.585.650	4.515.660	-930.010
A corto plazo	1.361.181	2.778.655	-1.417.474
A largo plazo	591.893	741.069	-149.176
Posempleo	1.632.576	995.936	636.640

Fuente: Construcción propia, cifras en miles

Se actualizaron los saldos correspondientes a los encargos fiduciarios conforme a los documentos entregados por Fiduciaria Central, empresa a cargo de la administración de estos recursos y con el actuario sobre los saldos a 31 de diciembre de 2023.

NOTA 23. PROVISIONES

Las provisiones reconocidas por la empresa, comprenden las demandas y litigios en contra, que se encuentran calificadas como probables de pérdida según el análisis de los abogados que llevan los procesos y de acuerdo con el procedimiento establecido por la empresa, en concordancia con las instrucciones impartidas por la Contaduría General de la Nación. A continuación, se observa el saldo de la vigencia 2024 comparado con 2023.

DESCRIPCIÓN	SALDOS A CORTES DE VIGENCIA		VARIACIÓN
CONCEPTO	2024	2023	VALOR VARIACIÓN
PROVISIONES	375.270	584.254	-208.985
Litigios y demandas	375.270	584.254	-208.985

Fuente: Construcción propia, cifras en miles de pesos

Los valores reportados corresponden a los procesos que desde la Secretaría General de la empresa se reportaron con corte al 30 de septiembre de 2024, según el procedimiento establecido por la Contaduría General de la Nación, cuyo reconocimiento contable depende de la valoración que se hace de algunos litigios, cuyo fallo judicial es probable que resulte en contra de la empresa. El valor se actualiza trimestralmente en la contabilidad de la Empresa Terminales de Transporte de Medellín S.A.

De acuerdo con la información suministrada, Terminales de Transporte S.A. actualmente se encuentra con 12 demandas a su nombre, 56 demandas en su contra y llamado en garantía con 2.

CONSOLIDADO DE PROCESOS A SEPTIEMBRE DE 2024			
Tipo de proceso	Demandante TTM	Demandada TTM	Llamado en garantía TTM/ Vinculados
Controversias contractuales	4	2	0
Acciones de repetición	1	0	0
Ejecutivos	8	0	1
Laborales	0	62	0
Nulidades	0	1	0
Nulidad y restablecimiento del derecho	0	2	0
Reparación directa	0	2	1
Policivo	1	0	0
Cobro coactivo	0	1	0
Sancionatorio	0	1	0
Acción popular	0	2	0
TOTAL	14	73	2

Fuente: Información reportada por la Secretaría General de TTM, con corte a 30 de septiembre de 2024.

A septiembre 30 de 2024 se han hecho efectivos dos (2) pagos de sentencias por valor de \$88.554 (miles de pesos) en virtud de las condenas emitidas dentro de los procesos judiciales con radicados N. 05001310501820170031000 y 05001310501720210037200.

NOTA 24. OTROS PASIVOS

En esta denominación, se incluyen las cuentas que representan las obligaciones contraídas por la empresa para el desarrollo de sus actividades misionales y que no han sido incluidas en otro grupo, aunque es necesario aclarar que esta nota se debe analizar conjuntamente al número 21, como se indicó allí.

Los valores más representativos de esta cuenta corresponden a pasivos por impuestos diferidos y a recursos recibidos en administración.

La conformación de las cuentas por pagar por concepto de otros pasivos se presenta a continuación:

CONCEPTO	SALDOS A CORTES DE VIGENCIA		VARIACIÓN
	2024	2023	VALOR VARIACIÓN
OTROS PASIVOS	11.804.980	38.864.297	-27.059.316
Avances y anticipos recibidos	90.521	412.549	-322.029
Recursos recibidos en administración (i)	10.629.089	15.852.808	-5.223.719
Ingresos recibidos por anticipado	1.085.371	155.305	930.066
Pasivos por impuestos diferidos (ii)	0	22.443.635	-22.443.635

Fuente: Construcción propia, cifras en miles de pesos

- (i) Corresponde a los recursos en administración que actualmente se tienen en ejecución en el marco de los contratos interadministrativos con el Municipio de Medellín y Área Metropolitana, cuyo fin es administrar la operación de las Zonas de Estacionamiento Regulado y el Arrastre y Custodia de los Vehículos Inmovilizados por la Secretaría de Movilidad ZER-AVI, las Escaleras Eléctricas del barrio la Independencia, el Teleférico de San Sebastián de Palmitas y Parques del Río; con el Área Metropolitana el convenio de Encicla y con el Aeropuerto Olaya Herrera.
- (ii) Dando cumplimiento a la Resolución 2024050295 mediante la cual se adopta el Manual de Políticas Contables de Terminales de Transporte de Medellín S.A. y su Anexo Técnico que establece en el numeral 4.4.2.1 “Depuración contable permanente y sostenible” y a la Resolución No. 087 de 2009 por medio de la cual se crea el Comité Técnico de Sostenibilidad del Sistema Contable, se recomendó al Gerente General mediante acta 04-2024 el retiro del saldo de la cuenta 291806 pasivo por impuesto diferido-Propiedades planta y equipo de la contabilidad de la empresa, por valor de \$22.443.634 (miles de pesos), lo cual fue ordenado mediante la resolución 2024050346 del 30 de septiembre de 2024.

Se realizó el análisis correspondiente determinando que el valor del pasivo por impuesto diferido no contaba con los soportes idóneos que dieran cuenta de su adecuada medición, por lo que se tomó la decisión de realizar ajuste aplicando la norma señalada en el numeral 4.3. Corrección de errores de la Norma de políticas contables, cambios en las estimaciones contables y corrección de errores, para lo cual se efectuó el saldo del pasivo contra la subcuenta respectiva de la cuenta 3225-RESULTADOS DE EJERCICIOS ANTERIORES. Con posterioridad a este registro, la empresa procederá a efectuar la reexpresión de manera retroactiva para la información comparativa afectada.

Al igual que con la Propiedad, planta y equipo relacionado en la nota 10, y con las propiedades de inversión, la empresa se encuentra en proceso de depuración de la información y con base en la resolución 193 de 2016 y la norma de corrección de errores, se está llevando a cabo la depuración de los saldos contables información que, a la fecha de cierre de la vigencia, continua en estudio.

NOTA 25. ACTIVOS Y PASIVOS CONTINGENTES

25.1. Activos contingentes

Los derechos contingentes de la empresa representan activos de naturaleza posible, surgidos a raíz de sucesos pasados, cuya existencia se confirmará solo por la ocurrencia o, en su caso, por la no ocurrencia de uno o más eventos inciertos en el futuro que no están enteramente bajo el control de Terminales de Transporte de Medellín, S.A.

La empresa presenta un saldo consolidado al 30 de septiembre de 2024 de \$2.384.458, discriminados como se ilustra en la siguiente tabla:

DESCRIPCIÓN CONCEPTO	SALDOS A CORTES DE VIGENCIA		VARIACIÓN
	2024	2023	VALOR VARIACIÓN
ACTIVOS CONTINGENTES	2.367.922	2.384.458	-16.536
Litigios y mecanismos alternativos de solución de conflictos	2.440.801	2.457.337	-16.536
Otros activos contingentes	-72.879	-72.879	0

Fuente: Construcción propia, cifras en miles de pesos

La fuente de información para el reconocimiento contable de los litigios y mecanismos alternativos de solución de conflictos, procede una vez efectuada la valoración y actualización del contingente judicial por parte de la Secretaría General de la empresa, por tanto, se reconocen como activos contingentes, los procesos iniciados a favor de Terminales de Transporte de Medellín S.A y sobre los cuales existe una medición fiable.

NOTA 27. PATRIMONIO

DESCRIPCIÓN CONCEPTO	SALDOS A CORTES DE VIGENCIA		VARIACIÓN
	2024	2023	VALOR VARIACIÓN
PATRIMONIO DE LAS ENTIDADES DE LAS EMPRESAS	157.747.207	113.008.128	44.739.078
Capital suscrito y pagado	23.442.672	23.442.672	0
Prima en colocación de acciones, cuotas o partes de interés social	3.872.075	3.872.075	0
Reservas	22.326.221	22.326.221	0
Resultados de ejercicios anteriores	104.228.057	59.998.620	44.229.437
Resultado del ejercicio	4.802.442	3.767.917	1.034.525
Ganancias o pérdidas en inversiones de administración de liquidez a valor razonable con cambios en el otro resultado integral	419.550	419.550	0
Ganancias o pérdidas por planes de beneficios a empleados	-1.343.810	-818.926	-524.884

Fuente: Construcción propia, cifras en miles de pesos

27.1. Capital

Terminales de Transporte de Medellín S.A. es una sociedad anónima, clasificada legalmente como sociedad por acciones de carácter mixto, del orden municipal, tiene por objeto social contribuir a la solución del transporte público y a la mejor prestación de este.

27.2. Acciones

Las acciones comunes de Terminales de Transporte de Medellín son clasificadas como patrimonio por un valor nominal de \$1,000 con un total de 23.442.672 acciones suscritas y pagadas. A continuación, se observa el porcentaje de participación por cada uno de los accionistas de la empresa:

ACCIONISTA	% de Participación	2024	2023
Municipio de Medellín	91,92%	21.547.661	21.547.661
Departamento de Antioquia	4,58%	1.074.072	1.074.072
Fondo de Pasivo de Ferrocarriles Nacionales	1,56%	366.793	366.793
Patrimonio FAP- Corfitransporte	1,38%	323.382	323.382
Edatel E.S.P. S.A.	0,46%	107.793	107.793
Central de Inversiones CISA (i)	0,10%	22.971	22.971
Total, Capital Suscrito y Pagado	100%	23.442.672	23.442.672

Fuente: Construcción propia, cifras en miles de pesos

- El ministerio de Transporte realizó el traslado de las acciones a la empresa Central de Inversiones Cisa en el mes de abril del presente año.

27.3 Las reservas de la empresa presentadas en el estado de situación financiera al 30 de septiembre 2024 presenta un valor de \$22.326.221, estas reservas se constituyen de acuerdo a lo regulado en las normas legales.

27.4 Resultados de ejercicios anteriores: esta cuenta del patrimonio incluye tanto los impactos generados en el proceso de transición para la aplicación del marco normativo para empresas que no cotizan en el mercado de valores y que no captan ni administran ahorro del público, como los ajustes producto de la aplicación de la norma de corrección de errores.

En el caso de los valores relacionados con el proceso de transición al nuevo marco contable, la Contaduría General de la Nación definió en el artículo 6° de la Resolución 586 del 07 de diciembre de 2018, lo siguiente: “Al 1 de enero de 2019, la empresa reclasificará el saldo que tenía registrado al 31 de diciembre de 2018 en la cuenta 3268-IMPACTOS POR LA TRANSICIÓN AL NUEVO MARCO DE REGULACIÓN a la subcuenta que corresponda de la cuenta 3225-RESULTADOS DE EJERCICIOS ANTERIORES.”, por lo tanto, la Empresa Terminales de Transporte S.A realizó la respectiva reclasificación del saldo a esta cuenta del patrimonio.

De otro lado, la empresa se encuentra en un proceso de depuración de los saldos de las cuentas del activo y el pasivo, de acuerdo con el procedimiento para la evaluación del sistema de control interno contable definido por la Contaduría General de la Nación, que en su numeral 3.2.15 establece: “Las entidades cuya información financiera no refleje su realidad económica deberán adelantar las gestiones administrativas para depurar las cifras y demás datos contenidos en los estados financieros, de forma que cumplan las características fundamentales de relevancia y representación fiel. Asimismo, las entidades adelantarán las acciones pertinentes para depurar la información financiera e implementar los controles que sean necesarios a fin de mejorar la calidad de la información”.

NOTA 28. INGRESOS

Los Ingresos son los flujos que representan los incrementos en los beneficios económicos o en el potencial de servicio producidos a lo largo del periodo contable, bien en forma de entradas o incrementos de valor de los activos, o bien como decrementos de los pasivos, que dan como resultado aumentos del patrimonio.

Para llevar a cabo un adecuado reconocimiento de los ingresos en la información financiera de Terminales de Transporte de Medellín S.A, se observa la esencia de la transacción, el origen y el hecho generador que permita definir su clasificación en: ingresos originados por venta de servicios y otros ingresos.

A continuación, se presenta la variación por cuenta de ingresos en el estado de resultados del año 2024

DESCRIPCIÓN CONCEPTO	SALDOS A CORTES DE VIGENCIA		VARIACIÓN
	2024	2023	VALOR VARIACIÓN
INGRESOS	31.156.099	29.482.593	1.673.506
Venta de servicios	19.021.380	19.720.586	-699.205
Otros ingresos	12.134.719	9.762.008	2.372.711

Fuente: Construcción propia, cifras en miles de pesos

Tal como se puede evidenciar se generaron mayores ingresos en el periodo septiembre de 2024 respecto de 2023 en un 5,68%, siendo el concepto Venta de servicios el que más aportó en este crecimiento con el 61.05%, seguido de otros ingresos que representó el 38.95%.

La siguiente información corresponde a la discriminación de los ingresos de acuerdo a la naturaleza de los mismos.

INGRESOS DE ACTIVIDADES ORDINARIAS	2024	2023
Venta de Servicios	25.763.214	25.642.160
Servicios de Transporte		
Servicios Terminales de Transporte (i)	15.817.967	13.446.948
Servicios Informáticos		
Otros servicios informáticos	239.001	357.198
Otros Servicios		
Administración de proyectos	1.019.734	2.012.890
Servicios de parqueadero	756.752	1.231.147
Otros servicios	1.738.189	2.816.844
Arrendamiento Operativo	6.741.834	5.921.575
Total ingresos de actividades ordinarias	26.313.477	25.786.601
Devoluciones, rebajas y descuentos en venta de servicios (DB)	-550.263	-144.441
Total devoluciones en ventas	-550.263	-144.441

- Los servicios de transporte presentan los siguientes ingresos comparativo de septiembre de 2024 y 2023.

SERVICIO DE TERMINALES DE TRANSPORTE	2024	2023
Tasa de uso buses y microbuses	15.156.968	12.842.080
de alcoholimetría Compensación gastos de administración y operación por recaudo de ADITT	661.000	604.868
TOTAL	15.817.967	13.446.948

La relación de otros ingresos diversos es la siguiente:

INGRESOS DIVERSOS	2.024	2.023
Comisiones	8.970	0
Sobrantes	1.213	2.426
Aprovechamientos	221	0
Indemnizaciones	1.000	0
Variación de beneficios a empleados largo plazo y de benéficos x despido	1.712	0
Otros ingresos diversos (i)	4.408.812	3.177.398
TOTAL INGRESOS DIVERSOS	4.421.927	3.179.824

- (i) La discriminación de otros ingresos diversos corresponde un 14.15% del total del ingreso, de los cuales el 10% corresponde a los ingresos por venta de servicios de unidades sanitarias.

La relación de ingresos financieros se detalla a continuación:

FINANCIEROS	2024	2023
Intereses por depósitos en instituciones financiera	655.714	335.725
Ganancia por baja en cuentas por pagar	84.962	86.006
Rendimiento efectivo préstamos por cobrar	11.468	12.433
Otros intereses de mora	217.600	226.446
Otros ingresos financieros	1.213	0
TOTAL INGRESOS FINANCIEROS	970.958	660.610

NOTA 29. GASTOS

En desarrollo de la actividad ordinaria la empresa incurrió en gastos que representan decrementos en los beneficios económicos o en el potencial de los servicios prestados a lo largo del período contable, bien sea por la salida o disminución del valor de los activos o bien por la generación o aumento de los pasivos, los cuales afectan el patrimonio.

En la siguiente tabla se presentan los conceptos con sus respectivos saldos.

29.1. Gastos de administración, de operación y de ventas

DESCRIPCIÓN CONCEPTO	SALDOS A CORTES DE VIGENCIA		VARIACIÓN
	2024	2023	VALOR VARIACIÓN
GASTOS	12.453.335	12.256.951	196.384
De administración y operación	11.355.295	11.670.976	-315.680
Deterioro, depreciaciones, amortizaciones y provisiones	650.444	578.039	72.405
Otros gastos	447.596	7.936	439.660

Fuente: Construcción propia, cifras en miles de pesos

La discriminación de los gastos se distribuye de la siguiente manera:



DESCRIPCIÓN	SALDOS A CORTES DE VIGENCIA		VARIACIÓN
GASTOS DE ADMINISTRACIÓN DE OPERACIÓN Y DE VENTAS			
CONCEPTO	2024	2023	VALOR VARIACIÓN
De Administración y Operación	11.355.295	11.670.976	-315.680
Sueldos y salarios	3.390.003	3.091.026	298.977
Contribuciones imputadas	58.775	46.460	12.315
Contribuciones efectivas	678.362	652.222	26.140
Aportes sobre la nómina	63.438	66.421	-2.983
Prestaciones sociales	1.128.383	1.262.466	-134.083
Gastos de personal diversos	686.463	1.274.170	-587.707
Generales	4.214.043	4.632.591	-418.548
Impuestos, contribuciones y tasas	1.135.827	645.619	490.208

Fuente: Construcción propia, cifras en miles de pesos

29.2 Deterioro, Depreciaciones, Amortizaciones y Provisiones:

DESCRIPCIÓN	SALDOS A CORTES DE VIGENCIA		VARIACIÓN
CONCEPTO	2024	2023	VALOR VARIACIÓN
DETERIORO, DEPRECIACIONES, AMORTIZACIONES Y PROVISIONES			
DETERIORO (i)	0	0	0
DEPRECIACIÓN	650.444	578.039	72.405
De propiedades, planta y equipo	650.444	578.039	72.405

Fuente: Construcción propia, cifras en miles de pesos

- (i) El gasto por deterioro hace parte del proceso de depuración contable y corrección de errores que se está llevando a cabo por parte de la empresa y que una vez tenga saneados los saldos de las cuentas, podrán establecerse, de acuerdo con las políticas que la empresa tiene para tal efecto.

29.3 Otros gastos

DESCRIPCIÓN	SALDOS A CORTES DE VIGENCIA		VARIACIÓN
OTROS GASTOS			
CONCEPTO	2024	2023	VALOR VARIACIÓN
Total otros gastos	264.594	7.936	256.658
Comisiones	3.497	3.106	391
Financieros	13.698	4.343	9.356
Otros gastos diversos	247.398	487	246.911

Fuente: Construcción propia, cifras en miles de pesos

NOTA 31. COSTOS DE TRANSFORMACIÓN

Terminales de Transporte de Medellín S.A como la empresa que tiene por objeto social contribuir a la solución del transporte público y a la mejor prestación de este, incurre en una serie de costos para prestar los servicios que permitan desarrollar su objeto social, estos costos se registran en la clase 7 del Catálogo General de Cuentas para empresas no cotizantes definido por la Contaduría General de la Nación.

El saldo a 30 septiembre de 2024 se detalla a continuación.

DESCRIPCIÓN	SALDOS A CORTES DE VIGENCIA		VARIACIÓN
CONCEPTO	2024	2023	VALOR VARIACIÓN
COSTOS DE TRANSFORMACIÓN	13.900.322	13.457.725	442.597
Servicios de transporte	13.900.322	13.457.725	442.597

Fuente: Construcción propia, cifras en miles de pesos

Los costos de transformación se discriminan de la siguiente manera:

Costo de prestación de servicios	2024	2023	Variación
Materiales	139.178	0	139.178
Generales (i)	8.822.078	8.643.925	178.153
Sueldos y salarios	1.387.420	1.388.090	-670
Contribuciones imputadas	27.978	21.187	6.791
Contribuciones efectivas	282.382	260.241	22.141
Depreciación y amortización	1.338.081	1.168.982	169.099
Impuestos	547.200	458.525	88.675
Dotación suministro a trabajadores	454.329	511.299	-56.970
Gastos de Personal Diverso	901.676	1.005.476	-103.800
Total costo de prestación de servicios	13.900.322	13.457.725	442.597

Fuente: Construcción propia, cifras en miles de pesos

a. La relación de costos generales se enuncia a continua

Generales	2024	2023	Valor variacion
Energía	1.430.472	1.112.432	318.040
Alumbrado Público	17.108	13.901	3.207
Acueducto	228.912	200.323	28.589
Alcantarillado	167.294	143.590	23.704
Tasa de Aseo	23.322	24.389	-1.066
Gas	20.335	22.671	-2.336
Telefonía	18.411	17.822	589
Internet	6.500	5.991	509
administración copropiedad	1.740.717	1.583.165	157.551
Vigilancia	2.165.328	1.878.317	287.012
Mantenimiento	734.707	1.037.013	-302.306
Arrendamiento	366.964	338.711	28.253

Servicio de grúas reemplazo propias	49.695	254.407	-204.711
Servicio de Transporte	0	1.492	-1.492
Servicio de aseo	1.283.262	1.416.326	-133.064
Servicios	464.820	351.578	113.242
Servicios Operación de Baños	0	240.314	-240.314
Servicios en Consultorías de Programas Informáticos	100.036	1.483	98.553
Servicio de Hosting	4.194	0	4.194
Total, costos generales	8.822.078	8.643.925	178.153

Fuente: Construcción propia, cifras en miles de pesos

NOTA 35. IMPUESTO A LAS GANANCIAS

DESCRIPCIÓN CONCEPTO	SALDOS A CORTES DE VIGENCIA		VARIACIÓN
	2024	2023	VALOR VARIACIÓN
TOTAL, ACTIVOS POR IMPUESTOS CORRIENTES Y DIFERIDOS	1.706.640	3.274.236	-1.567.596
CORRIENTES	1.357.551	2.925.147	-1.567.596
Anticipo de impuesto sobre la renta	3.802	3.802	0
Retención en la fuente	836.371	1.534.955	-698.584
Saldos a favor en liquidaciones privadas	305.010	1.375.021	-1.070.011
Impuesto de industria y comercio retenido	232	23	209
Otros derechos de compensaciones por impuestos y contribuciones	212.136	11.346	200.790
DIFERIDOS	349.089	349.089	0
Efectivo y equivalentes al efectivo			0
Inversiones e instrumentos derivados	66.212	66.212	0
Cuentas por cobrar	126.260	126.260	0
Beneficios a empleados	156.617	156.617	0

Fuente: Construcción propia, cifras en miles de pesos

Los pasivos por impuestos diferidos se liquidan de acuerdo a lo establecido en la política contable establecido por la empresa. Durante los dos años anteriores (2022 y 2023) no se realizaron ajustes por estos conceptos, hasta tanto contar con información fiable para su reconocimiento, luego de los procesos de depuración contable que se están llevando a cabo y que durante la vigencia de 2024 se continúa revisando.

LYDA PATRICIA SANCHEZ CARETONA
PROFESIONAL ESPECIALIZADO CONTADOR
Tarjeta Profesional 127424-T

Kuinnk